Web-EDI 操作手順書（EDI 業務編）
V. 4.0

2025年10月

三菱電機デジタルイノベーション株式会社

目次

1. 事前準備	1
(1) パソコン (P C) の仕様	1
(2) W e b - E D I への加入	1
(3) c o o k i e を有効にする手順	2
(4) ポップアップブロックを解除する手順	3
2. EDI業務手順	4
2. 1 機能構成	4
(1) 業務画面の相互関連	4
2. 2 操作説明	5
(1) Web - E D I システムへのログイン (Edge画面にて説明)	8
(2) Web - EDIホームページ画面	8
①画面構成	8
②メニュー画面	9
(3) 受信情報検索	10
①受信情報検索	10
②受信状況一覧表	11
③受信データ明細	12
④受信データ伝票形式	13
⑤受信データのダウンロード(指定ダウンロード)	14
⑥受信データのダウンロード(未ダウンロード分全て)	15
⑦受信データのダウンロード(続き)	16
⑧削除指示	17
(4) 送信情報作成→<本マニュアルでは取扱いません>	18
(5) 送信情報検索	19
①送信情報検索	19
②送信データ一覧表	20
③送信データ明細	21
④送信データ伝票形式	22
(6) ①取引データのアップロード(送信処理)	23
②取引データのアップロード(送信処理)(続き)	24

③アップロード完了.....	2 5
(7) お知らせ表示.....	3 4
①管理者からのお知らせ.....	3 4
②発注者様からのお知らせ.....	3 5
③お知らせ一覧.....	3 6
2. 3 その他操作.....	3 9
(1) パスワード変更.....	3 9
①パスワード変更.....	3 9
②パスワード更新のお勧め.....	4 0
(2) ユーザー情報変更.....	4 1
①加入者マスタ変更.....	4 1
(3) 受領確認の設定.....	4 2
①新規パートナー登録通知.....	4 2
②受領確認の設定.....	4 3
(1) 3. F A Q (よくある質問)	4 4

1. 事前準備

(1) ご用意いただくパソコン（以下、P C）の仕様 以下の条件を満足するP Cが必要です。

H/W環境	動作OS：ブラウザ
インターネット接続済みで、次の条件を満たすH/Wを推奨。 最大表示画素数：1024ドット×768ライン	(2025年10月時点) Windows 11：Edge（Chromium版）
帳票出力（注文書、あるいは標準納品書）される場合は、 600dpi以上 の解像度を持つレーザープリンタおよび、 pdfファイルが閲覧できるS/W（Acrobat® Reader®など）が必要です。	

(2) W e b－E D I への加入

W e b－E D I への加入手続きをお願いいたします。

「W e b－E D I 契約申込書」に必須事項をご記入の上、当社までF A Xあるいは郵送でお申しつけ下さい。

（手続きの詳細については当社又は事業所の営業部門にお問い合わせ下さい。）

加入手続き後、当社での登録が完了すれば、「W e b－E D I 契約申込書」にご記入された

- ・ユーザーID（＝契約申込書の⑮接続仕様：Weblogin名）と
- ・パスワード（＝契約申込書の⑮接続仕様：Webパスワード）

が使用できます。

また、貴社のEDIメッセージが蓄積されるW e b－E D I サーバーに接続するための

「W e b－E D I サービス」のホームページのURL (Uniform Resource Locator)は

「W e b－E D I 契約申込書」の⑮接続仕様：Web URLに記載されています。

(3) cookieの許可に関する設定

- a. Edge 画面で、右上の(…)「設定など」を開いて設定を選択します。
- b. 設定の画面が別タブで開くので、「Cookie とサイトのアクセス許可」を開きます。
- c. 「保存された Cookie とデータ」の「Cookie とサイトデータの管理と削除」をクリックして開きます。
- d. 「保存された Cookie とデータ / Cookie とサイトデータ」画面を確認します。このとき
「Cookie データの保存と読み取りをサイトに許可する (推奨)」が ON の場合
→ 「サード パーティの Cookie をブロックする」を確認して OFF ならばそのまま、ON ならば手順 e. を設定します。
「Cookie データの保存と読み取りをサイトに許可する (推奨)」が OFF の場合
→ 手順 e. を設定します。
- e. 「許可」の追加をクリックしてサイトの追加画面を開きサイトの欄に「https://ux1.web-edu.mind.ne.jp/」を入力して追加をクリックして設定します。
(「このサイトにサードパーティの Cookie を含める」のチェックは付けない)

(4) ポップアップブロックを解除する手順

Edge のポップアップブロック機能が有効になっている場合、納品書等の作成を行う際に Edge 画面の URL バーの右にポップアップブロックのメッセージが表示されます。

これを解除する手順を下記に示します。

a. 受信情報検索等から納品書の作成を行なう際、ポップアップブロックが表示されます。(下記図3)

ポップアップブロックのマーク (赤い×印) をクリックします。

b. 表示されたポップアップの“~からのポップアップとリダイレクトを常に許可する”にチェックを入れて完了ボタンをクリックします。(下記図4)

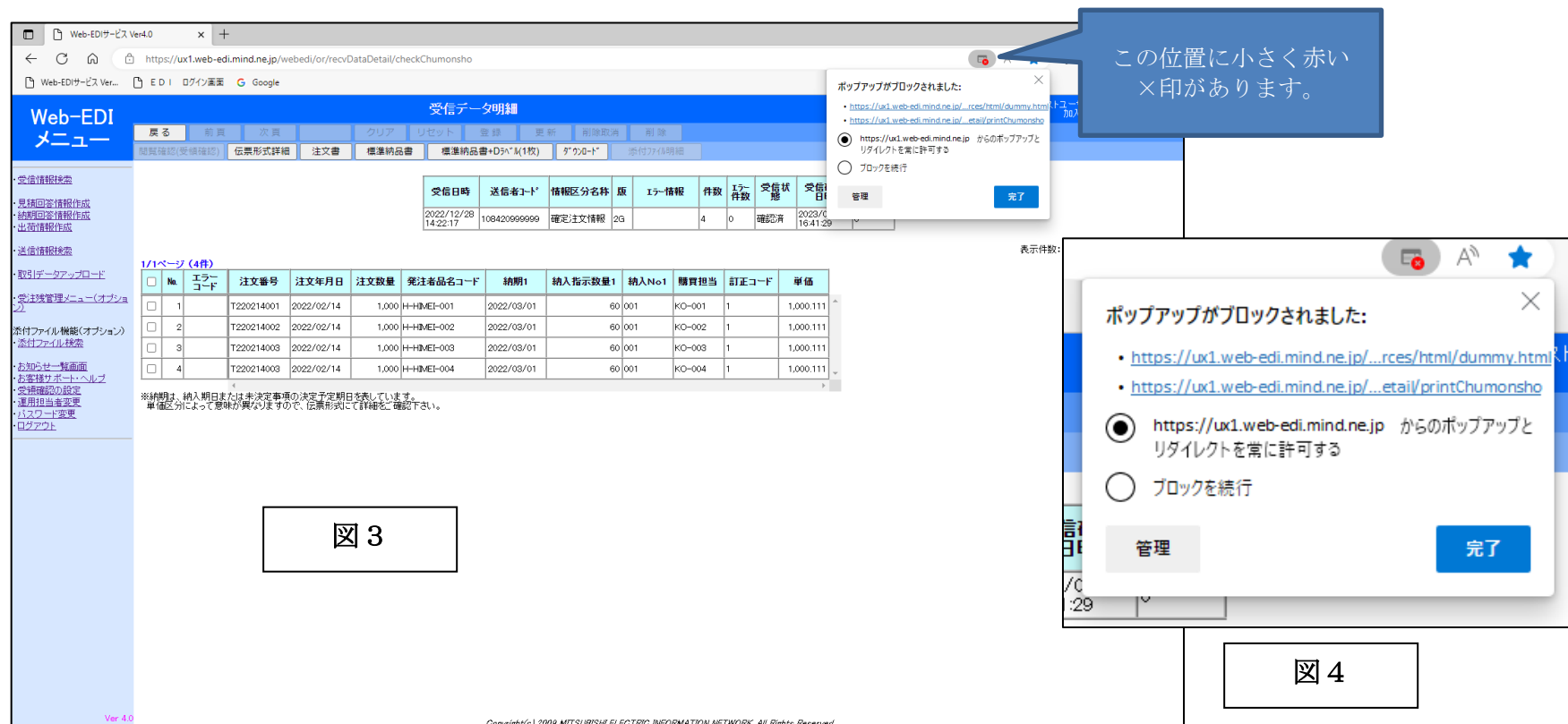

この位置に小さく赤い×印があります。

ポップアップがブロックされました:

- https://ux1.web-edl.mind.ne.jp/_rces/html/dummy.html
- https://ux1.web-edl.mind.ne.jp/_etail/printChumonsho
- <https://ux1.web-edl.mind.ne.jp> からのポップアップとリダイレクトを常に許可する
- ブロックを続行

管理 完了

表示件数:

ポップアップがブロックされました:

- https://ux1.web-edl.mind.ne.jp/_rces/html/dummy.html
- https://ux1.web-edl.mind.ne.jp/_etail/printChumonsho
- <https://ux1.web-edl.mind.ne.jp> からのポップアップとリダイレクトを常に許可する
- ブロックを続行

管理 完了

図 3

図 4

2. EDI 業務手順

2. 1 機能構成

(1) 業務画面の相互関連

業務画面の相互関連を示します。

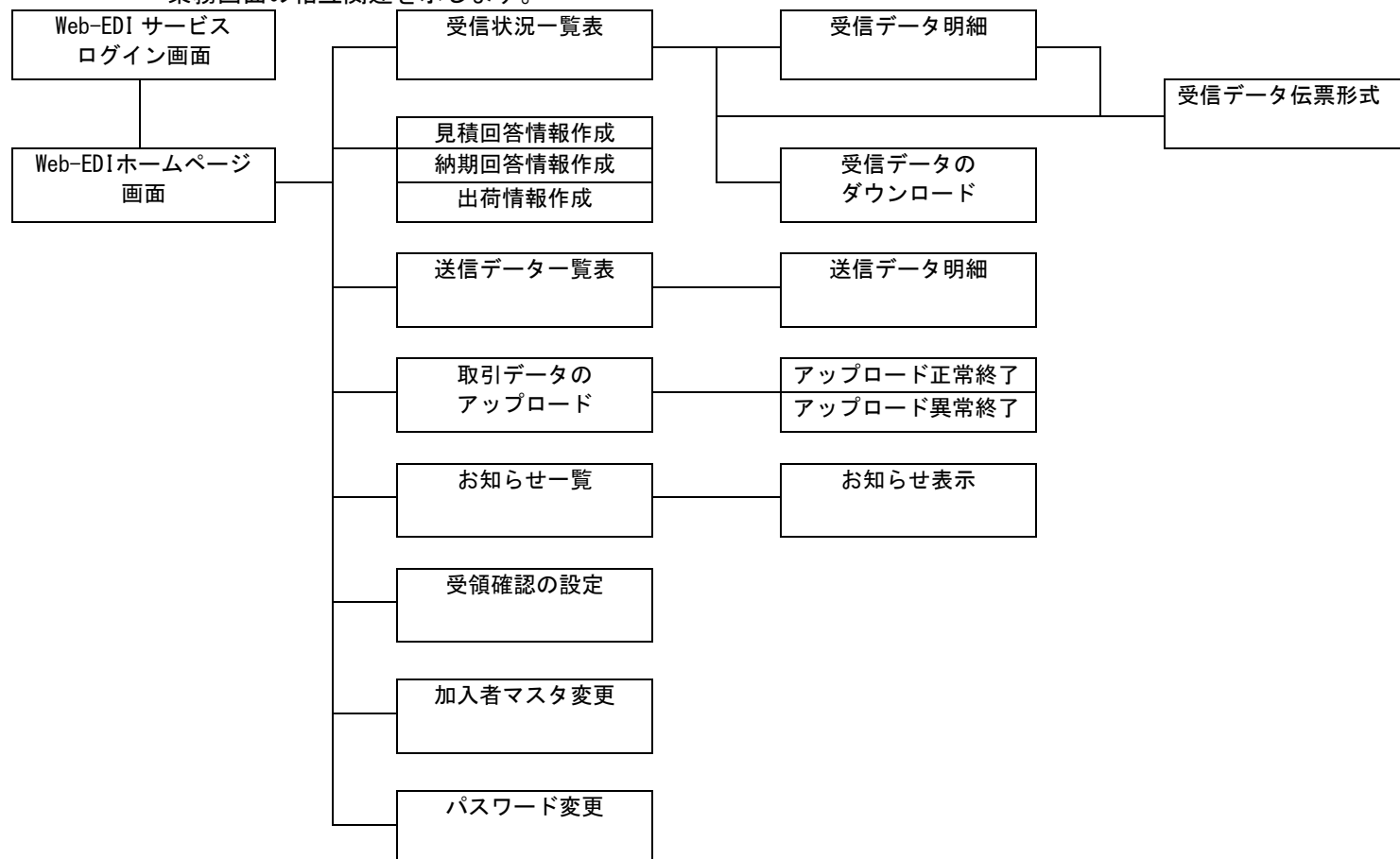

2. 2 操作説明

この節では日常利用するEDI業務画面の操作方法を説明してあります。

(1) Web-EDIシステムへのログイン (Edge画面にて説明)

Web-EDIサービス Ver4.0

https://ux1.web-edl.mind.ne.jp/webedi/cm/login/load

MIND Web-EDI
サービス

ユーザID

パスワード

ログイン

セキュリティ対策のため、パスワードは定期的に変更されることを推奨いたします。
お困りの場合は、こちらのお問合せ窓口までご連絡ください。

Copyright(c) 2009 MITSUBISHI ELECTRIC INFORMATION NETWORK. All Rights Reserved.

a. ログイン手順

「Web-EDI 契約申込書」の“⑮接続仕様：WebURL”に記載されたURLをブラウザのアドレス欄に入力してエンターキーを押すと左記画面が表示されます。(入力は半角英数字)

「Web-EDI 契約申込書」にご記入された“⑮接続仕様：Weblogin名”をユーザIDに、“⑮接続仕様：Webパスワード”をパスワードの欄に入力して下さい。(ユーザID、パスワードとも英字の大文字小文字が区別されます。)

ログインをクリックします。

※パスワードの保存について

Edgeのオートフィルの機能を利用することで、ユーザID、パスワードを保存することができます。

設定手順

- Edge画面で、右上の（…）「設定など」を開いて設定を選択します。
- 設定の画面が別タブで開くので、「プロフィール」－「パスワード」を開きます。
- パスワードのオートフィルをオン（青色）に設定します。

MIND Web-EDI サービス

ユーザID

パスワード

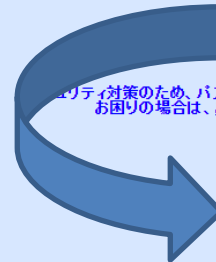

セキュリティ対策のため、パスワードは定期的に変更されることを推奨いたします。
お困りの場合は、こちらのお問合せ窓口までご連絡ください。

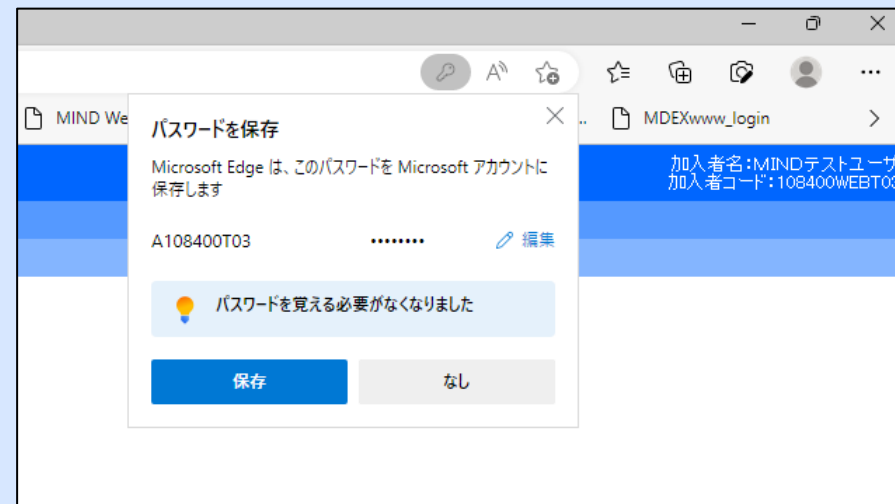

Copyright(c) 2009 MITSUBISHI ELECTRIC INFORMATION NETWORK. All Rights Reserved.

(2) Web-EDI ホームページ画面

ログイン後のホームページ画面の説明をします。

① 画面構成

a. メイン画面
左のメニュー画面で指示された画面を表示します。
(最初は受信情報検索画面になります)

b. メニュー画面
従来のホームページ画面と同じ機能を持っています。
(各メニューの詳細は次ページ参照)
各メニューを選択すると右のメイン画面が切り替わります。

c. バージョン情報
Web-EDIサービスのバージョン情報を表示
(この例ではVer 4.0)
この画面以降の全ての画面に表示しています。

Ver 4.0

Copyright(c) 2009 MITSUBISHI ELECTRIC INFORMATION NETWORK. All Rights Reserved

② メニュー画面

受信情報検索

貴社宛ての EDI データを画面表示する、ダウンロードする場合に使用します。

見積回答情報作成

納期回答情報作成

出荷情報作成

見積回答、納期回答、出荷情報を Web 画面から作成し、発注者に送信するときに使用します。(本機能の説明は「Web-EDI 操作手順書(追加機能編)」で取扱います。)

送信情報検索

貴社が Web-EDI システムに送り込んだ EDI データの状況を見るときに使用します。

取引データアップロード

貴社から Web-EDI システムへ EDI データを送り込むときに使用します。

受注残管理メニュー(オプション)

受注管理機能をご利用のお客様のみ、メニューが表示されます。

お知らせ一覧画面

当社および発注者様からのお知らせの過去の履歴を見る場合に使用します。

お客様サポート・ヘルプ

オンラインヘルプ画面を見るときに使用します。

受領確認の設定

貴社から発注者へ受信確認情報を送信するかしないかの設定を行ないます。

運用担当者変更

弊社に登録されている、貴社の担当社名などのデータ変更、メール通知の設定などを行ないます。

パスワード変更

ログインパスワードを変更するときに使用します。

ログアウト

ログアウトして、ログイン画面に戻ります。

(3) 受信情報検索

① 受信情報検索

新着メッセージを表示する操作について説明します。

Web-EDI
メニュー

受信状況一覧表

加入者名: MIND IS テスト受注1
加入者コード: 108400WEBT01

戻る

前頁

次頁

クリア

リセット

登録

更新

削除取消

削除

明細

伝票形式

多品一葉注文書

未ダウンロード分全てダウンロード

指定ダウンロード

受信情報検索

見積回答情報作成

納期回答情報作成

出荷情報作成

送信情報検索

3個の新着メッセージがあります。
2個の未確認メッセージがあります。
5個の未ダウンロードメッセージがあります。

検索対象期間: 2010/06/16 ~ 2010/06/18 送信者コード: 表示件数: 20件

情報区分: 受信状態: ☐ エラー ☐ 全て ☒ 新着 ☐ 未確認 ☐ 確認済

検索

メッセージの検索条件絞り込み

- 検索対象期間**を YYYY/MM/DD の形式で入力します。
はじめは最も古い新着メッセージの日付と当日の日付が入っています。
(日付は送信者が送信した時間でなく、Web-EDI サーバのデータ受信時刻ですので時間差があります。)
- 送信者コード**:
複数の取引先がある場合、右端の▼を選択することによりリストから選択できます。入力しない場合は全ての取引先が表示されます。
- 情報区分**ごとに表示させたい場合に入力します。
入力しない場合は全ての情報区分が表示されます。
- 受信状態**:
検索すべきメッセージの状態を選択します。
例では新着メッセージの検索を行います。
- 表示件数**: 1 ページに表示するメッセージの件数を設定します。

検索絞り込み項目の設定が終わったらクリックします。→次ページへ

<受信状態>の説明

エラー: 受信時何らかの理由でデータ変換ができなかったデータ
全て: 全て
新着: 1度も見ていないデータ
未確認: 画面上で見たが、見た事を相手先に知らせる“受信確認情報”を未送信のデータ
確認済: “受信確認情報”を相手先に送信済のデータ

② 受信状況一覧表

現在の受信状況の一覧が表示されます。

Web-EDI
メニュー

受信状況一覧表

加入者名: MIND IS テスト受注1
 加入者コード: 108400WEBT01

戻る 前頁 次頁 クリア リセット 登録 更新 削除取消 削除

明細 伝票形式 多品一葉注文書 未ダウンロード分全てダウンロード 指定ダウンロード

検索対象期間: 2010/06/16 ~ 2010/06/18
 情報区分:

送信者コード:

表示件数: 20件

受信状態: ☐ エラー ☐ 全て ☒ 新着 ☐ 未確認 ☐ 確認済

1/1 ページ (3件)

<input type="checkbox"/>	No	受信日時	送信者コード	情報区分名称	版	エラー情報	件数	エラー件数	受信状態	受信確認日時	ダウンロード回数	削除フラグ
<input type="checkbox"/>	1	2010/06/16 13:11:44	108400WEBT02	納入指示情報	2E		5	0	未閲覧		0	0
<input type="checkbox"/>					2G		5	0	未閲覧		0	0
<input type="checkbox"/>					2G							

a. 「明細」ボタン
 選択したメッセージグループ内のデータの代表 10 項目を表示します。
 →③「受信データ明細」へ

b. 「伝票形式」ボタン
 選択したメッセージグループ内のデータの全項目を表示します。
 →④「受信データ伝票形式」へ

チェックボックス:
 メッセージグループを選択します。
 最上段(水色の行)では、押す事で画面の全データを選択し、もう1度押すと全データの選択が解除されます。
受信日時: Web-EDI サーバにデータが到着した日時を表示。
版: E I A J のバージョンを表示
エラー情報: エラーがある場合にエラーコードを表示。
件数: メッセージ数を表示。

c. 「多品一葉注文書」ボタン
 帳票出力を行うお客様の場合表示され、1 ページ 4 注番の注文書を作成する場合にクリックします。
 →当機能の内容は「Web-EDI 操作手順書 追加機能編」で取扱います。

d. 「未ダウンロード分全てダウンロード」ボタン
 現在までにダウンロードしていない全てのメッセージのダウンロードを行います。
 →⑥「受信データのダウンロード」へ

e. 「指定ダウンロード」ボタン
 選択したメッセージグループのダウンロードを行います。
 →⑤「受信データのダウンロード」へ

f. 「削除」ボタン
 選択したメッセージグループを削除します。
 →⑧「削除指示」へ

③受信データ明細

受信状況一覧表から選択したメッセージグループ内のデータについて、内容の概略が表示されます。

Web-EDI
メニュー

- 受信情報検索
- 見積回答情報作成
- 納期回答情報作成
- 出荷情報作成
- 送信情報検索
- 取引データアップロード
- 受注残管理メニュー(オプション)
- お知らせ一覧画面
- お客様サポートヘルプ
- 受領確認の設定
- 運用担当者変更
- パスワード変更
- ログアウト

受信データ明細

加入者名: MIND IS テスト
加入者コード: 108400WE

戻る 前頁 次頁 クリア リセット 登録 更新 削除取消 削除

閲覧確認(受領確認) 伝票形式詳細 注文書 標準納品書 標準納品書+Dラベル(1枚) ダウンロード 添付ファイル明細

受信日時	送信者コード	情報区分名称	版	エラー情報	件数	エラー件数	受信状態	受信確認日時	ダウンロード回数
2010/06/16 13:11:44	108400WEBT02	確定注文情報	2G		5	0	未確認		0

表示件数: 20件 変更

No	エラーコード	注文番号	注文年月日	注文数量	発注者品名コード	納期1	納入指示数量1	納入
1		00-11-2222-000001A	2001/02/05	1000	HATYUSYA-HINMEI-CODE-001	2001/02/09	300	0000
2		00-11-2222-000002A	2001/02/05	1000	HATYUSYA-HINMEI-CODE-001	2001/02/09	300	0000
3		00-11-2222-000003A	2001/02/05	1000	HATYUSYA-HINMEI-CODE-001	2001/02/09	300	0000
4		00-11-2222-000004A	2001/02/05	1000	HATYUSYA-HINMEI-CODE-001	2001/02/09	300	0000
5		00-11-2222-000005A	2001/02/05	1000	HATYUSYA-HINMEI-CODE-001	2001/02/09	300	0000

1/1ページ (5件)

Ver 4.0

Copyright(c) 2009 MITSUBISHI ELECTRIC INFORMATION NETWORK. All Rights Reserved

チェックボックス：
メッセージを選択します。
最上段(水色の行)では、押す事で画面の全データを選択し、もう1度押すと全データの選択が解除されます。

「閲覧確認(受領確認)」ボタン

現在表示中のメッセージグループに対する受信確認データを相手先に送信します。“閲覧確認”を行うと、受信状態は“確認済”となりこのボタンは非表示となります。(選択欄チェック不要)

「伝票形式詳細」ボタン

選択したメッセージを伝票形式で表示します。
→④「受信データ伝票形式」へ

「注文書」、「標準納品書」、「標準納品書+Dラベル(1枚)」ボタン

帳票出力を行うお客様で、データが確定注文、変更注文、注文取消の場合表示され、注文書を作成する場合にクリックします。
→当機能の内容は「Web-EDI 操作手順書 追加機能編」で取扱います。

「ダウンロード」ボタン

現在表示中のメッセージグループのダウンロードを行います。(選択欄チェック不要)
→⑤「受信データのダウンロード」へ

④受信データ伝票形式

選択したメッセージの全データ項目の内容が表示されます。

Web-EDI
メニュー

[受信情報検索](#)
[見積回答情報作成](#)
[納期回答情報作成](#)
[出荷情報作成](#)
[送信情報検索](#)
[取引データアップロード](#)
[受注残管理メニュー\(オプション\)](#)
[お知らせ一覧画面](#)
[お客様サポートヘルプ](#)
[受領確認の設定](#)
[運用担当者変更](#)
[パスワード変更](#)
[ログアウト](#)

受信データ伝票形式

加入者名:MIND IS テスト受注1
加入者コード:108400WEBT01

[戻る](#)
[前頁](#)
[次頁](#)
[クリア](#)
[リセット](#)
[登録](#)
[更新](#)
[削除取消](#)
[削除](#)

共通の伝票形式フォーマットで表示しています。

受信日時	受信者コード	情報区分名称	版	件数	エラー件数	受信状態	受信確認日時	メッセージ回数
2010/06/16 13:11:44	108400WEBT01	確定注文情報	2G	5	0	未確認		0

No	エラーコード
1	

1/5ページ (5件)

データ処理No	10	データ作成日	2001/02/05	発注部門コード	HBCODE01
注文番号	00-11-2222-000001A	製造番号	SEIZOU-BANGOU501-01		
訂正コード	0	コック区分	0	注文年月日	2001/02/05
単位	M	単価	100	単価区分	1
注文数量	1000	注文金額	100000	支給区分	1
材質・規格・寸法	ZAIROYU-KIKAKU-SUNPO				
購買担当	TANTO	仕様書有無	1	版数	020
品名(品名仕様)	HINMEI-SIYOU-0502-1D-010-00010				
受注者品名コード	JYUTYUSYA-HINMEI-CODE-010				
発注者品名コード	HATYUSYA-HINMEI-CODE-001				
図面・仕様書枚数	1	荷姿(包装単位)	NISUGAT	直納区分	1
受渡場所	UKEWTASI	検査区分	1	納入指示有無区分	1

	納期	納入指示数量	納入No.	納品キー番号	納入時刻
1	2001/02/09	300	00000010		
2	2001/02/15	300	000020		

Ver 4.0

Copyright(c) 2009 MITSUBISHI ELECTRIC INFORMATION NETWORK. All Rights Reserved

⑤受信データのダウンロード(指定ダウンロード)

指定ダウンロードの場合はメッセージグループ毎にファイルをダウンロードします。

Web-EDI
メニュー

- ・受信情報検索
- ・見積回答情報作成
- ・納期回答情報作成
- ・出荷情報作成
- ・送信情報検索
- ・取引データアップロード
- ・受注残管理メニュー(オプション)
- ・お知らせ一覧画面
- ・お客様サポートヘルプ
- ・受領確認の設定
- ・運用担当者変更
- ・パスワード変更
- ・ログアウト

Ver 4.0

受信データのダウンロード

加入者名: MIND IS テスト3

加入者コード: 108400WE

戻る

前頁

次頁

クリア

リセット

登録

更新

削除取消

削除

ダウンロード開始

ダウンロード完了(受領確認)

☐ CSVヘッダ有

No	受信日時	送信者コード	情報区分名称	件数	エラー件数	ダウンロード回数
1	2010/06/16 13:11:44	108400WEBT02	確定注文情報	5	0	0

「CSVヘッダ有」

チェックを入れるとダウンロードするデータの1行目にヘッダ(項目名の並び)が付加されます。

「ダウンロード開始」ボタン

クリックすると現在表示されているメッセージのダウンロードを開始します。
→⑦「受信データのダウンロード」(続き)へ

「ダウンロード完了(受領確認)」ボタン

ダウンロードが終了した後、クリックしてください。このボタンをクリックすることによってダウンロードが完了します。
(受信状態が確認済になり、受信確認情報が相手先に返信される。
閲覧確認したと見なされます)
(ダウンロード回数をカウントアップする)

⑥受信データのダウンロード（未ダウンロード分全て）

未ダウンロード分全てのメッセージを同じメッセージグループ毎にまとめてダウンロードを行います。

Web-EDI
メニュー

- 受信情報検索
- 見積回答情報作成
- 納期回答情報作成
- 出荷情報作成
- 送信情報検索
- 取引データアップロード
- 受注残管理メニュー(オプション)
- お知らせ一覧画面
- お客様サポートヘルプ
- 受領確認の設定
- 運用担当者変更
- パスワード変更
- ログアウト

Ver 4.0

受信データのダウンロード

戻る

前頁

次頁

クリア

リセット

登録

更新

削除取消

削除

ダウンロード開始

ダウンロード完了(受領確認)

CSVヘッダ有

選択	No	受信日時	送信者コード	情報区分名称	件数	エラー件数	ダウンロード回数
<input type="radio"/>	1	2010/06/18 12:57:53	108400WEBT02	見積依頼情報	1	0	0
		2010/06/16 13:11:44	108400WEBT02	見積依頼情報	5	0	0
<input type="radio"/>	2	2010/06/18 10:55:35	108400WEBT02	確定注文情報	1	0	0
		2010/06/18 10:21:43	108400WEBT02	確定注文情報	1	0	0
		2010/06/16 13:11:44	108400WEBT02	確定注文情報	5	0	0
<input type="radio"/>	3	2010/06/16 13:11:44	108400WEBT02	納入指示情報	5	0	0

「ダウンロード開始」ボタン

選択欄で対象のメッセージグループを選択し、クリックするとメッセージのダウンロードを開始します。
→⑦「受信データのダウンロード」(続き)へ

「ダウンロード完了(受領確認)」ボタン

ダウンロードが終了した後、クリックしてください。このボタンをクリックすることによってダウンロードが完了します。
(受信状態が確認済になり、受信確認情報が相手先に返信される。
閲覧確認したと見なされます)
(ダウンロード回数をカウントアップします。)

ラジオボタンで対象のメッセージグループを選択します。

「CSVヘッダ有」

チェックを入れるとダウンロードするデータの1行目にヘッダ(項目名の並び)が付加されます。

⑦受信データのダウンロード（続き）

「ダウンロード開始」をクリックするとこのウィンドウが表示されます。

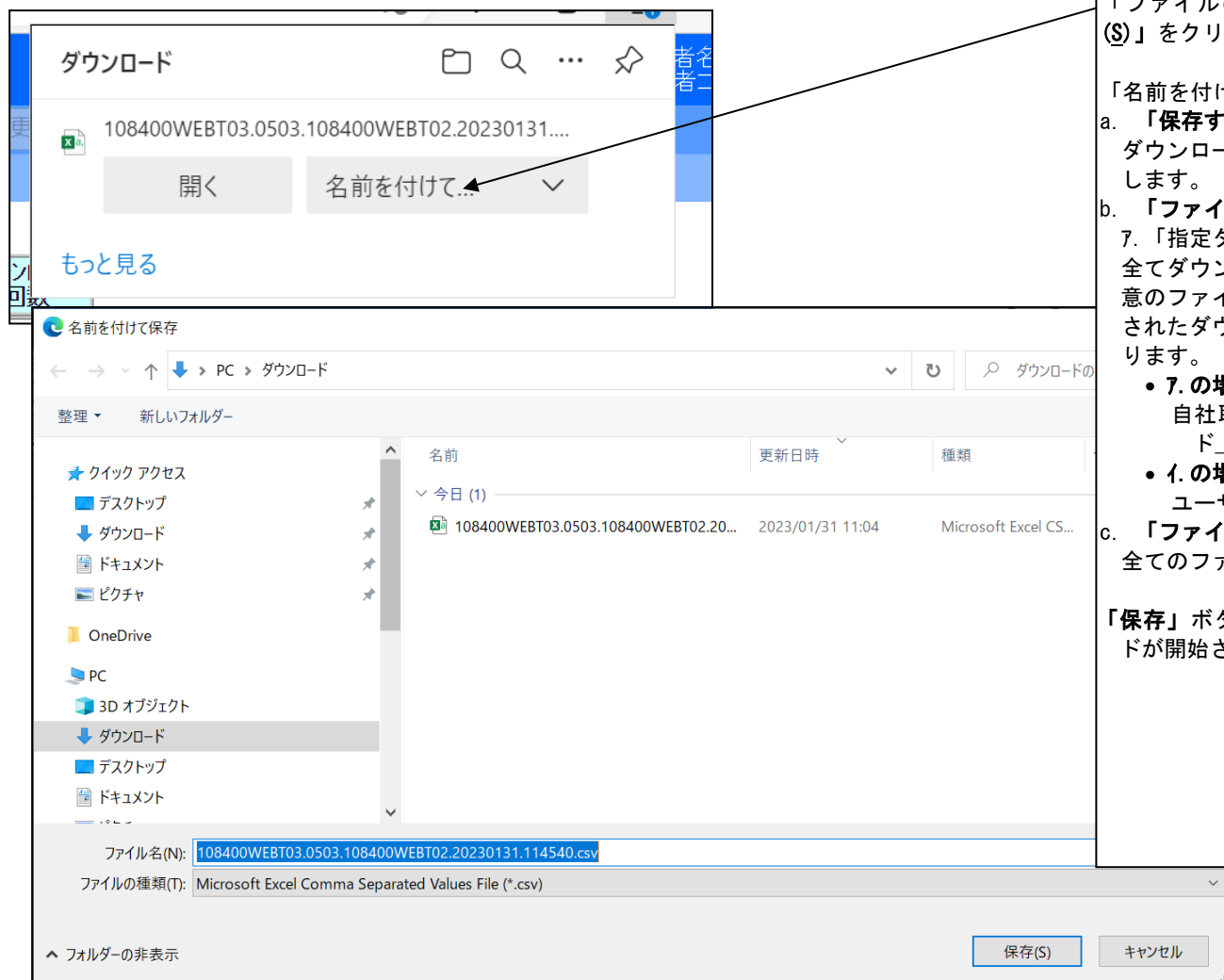

「ファイルのダウンロード」ダイアログで「保存(S)」をクリック。

「名前を付けて保存」ダイアログで、

a. 「保存する場所」

ダウンロードしたファイルを保存する場所を指定します。

b. 「ファイル名」

7. 「指定ダウンロード」と4. 「未ダウンロード分全てダウンロード」の場合で異なります。また任意のファイル名を指定することもできます。圧縮されたダウンロードファイルは lzh の拡張子になります。

• 7. の場合のファイル名

自社取引先コード_情報区分_相手取引先コード_日付時間_.csv (lzh)

• 4. の場合のファイル名

ユーザ ID_日付時間_連番.csv (lzh)

c. 「ファイルの種類」

全てのファイルを指定して下さい。

「保存」ボタンをクリックすると実際にダウンロードが開始されます。

⑧削除指示

契約申込時の保存日数（Web-EDIサーバでデータ受信した日付より起算）に応じてシステム側でデータを自動削除しますが、その期間内で手動で削除したい場合の手順です。

受信状況一覧表で行います。

Web-EDI メニュー

受信状況一覧表

加入者名:MIND JS テスト受注1
加入者コード:108400WEBT01

戻る 前頁 次頁 クリア リセット 登録 更新 削除取消 削除

明細 伝票形式 多品一業注文書 未ダウンロード分全てダウンロード 指定ダウンロード

1件のデータの削除指示が完了しました。

検索対象期間: 2010/06/16 ~ 2010/06/18 送信者コード: 表示件数: 20件

情報区分: 受信状態: ☐エラー ☒全て ☐新着 ☐未確認 ☐確認済

検索

No	受信日時	送信者コード	情報区分名称	版	エラー情報	件数	エラー件数	受信状態	受信確認日時	ダウンロード回数	削除フラグ
1	2010/06/18 12:57:53	108400WEBT02	見積依頼情報	2G		1	0	未閲覧		0	0
2	2010/06/18 10:55:35	108400WEBT02	確定注文情報	2G		1	0	未確認		0	0
3	2010/06/18 10:21:43	108400WEBT02	確定注文情報	2G		1	0	未確認		0	0
4	2010/06/16 13:11:44	108400WEBT02	納入指示情報	2E		5	0	確認済	2010/06/18 15:15:01	1	0
5	2010/06/16 13:11:44	108400WEBT02	確定注文情報	2G		5	0	未確認		0	0
6	2010/06/16 13:11:44	108400WEBT02	見積依頼情報	2G		5	0	未閲覧		0	0

Ver 4.0 Copyright(c) 2009 MITSUBISHI ELECTRIC INFORMATION NETWORK All Rights Reserved

削除するデータを選択し、「削除」をクリック

ux1.web-edl.mind.ne.jp の内容
削除処理を行います。よろしいですか？

「OK」をクリック

OK

キャンセル

削除フラグに'1'（削除対象）が表示されます。（背景色が灰色になります。）
夜間処理で削除フラグ'1' データは削除されます。
誤ったデータを選択した場合、もう1度選択し直して削除を押すと削除フラグが'0' となり削除対象から解除されます。（背景色が白色に戻ります）

Web-EDI メニュー

受信状況一覧表

加入者名:MIND JS テスト受注1
加入者コード:108400WEBT01

戻る 前頁 次頁 クリア リセット 登録 更新 削除取消 削除

明細 伝票形式 多品一業注文書 未ダウンロード分全てダウンロード 指定ダウンロード

1件のデータの削除指示が完了しました。

検索対象期間: 2010/06/16 ~ 2010/06/18 送信者コード: 表示件数: 20件

情報区分: 受信状態: ☐エラー ☒全て ☐新着 ☐未確認 ☐確認済

検索

No	受信日時	送信者コード	情報区分名称	版	エラー情報	件数	エラー件数	受信状態	受信確認日時	ダウンロード回数	削除フラグ
1	2010/06/18 12:57:53	108400WEBT02	見積依頼情報	2G		1	0	未閲覧		0	0
2	2010/06/18 10:55:35	108400WEBT02	確定注文情報	2G		1	0	未確認		0	0
3	2010/06/18 10:21:43	108400WEBT02	確定注文情報	2G		1	0	未確認		0	0
4	2010/06/16 13:11:44	108400WEBT02	納入指示情報	2E		5	0	確認済	2010/06/18 15:15:01	1	1
5	2010/06/16 13:11:44	108400WEBT02	確定注文情報	2G		5	0	未確認		0	0
6	2010/06/16 13:11:44	108400WEBT02	見積依頼情報	2G		5	0	未閲覧		0	0

Ver 4.0 Copyright(c) 2009 MITSUBISHI ELECTRIC INFORMATION NETWORK All Rights Reserved

(4) 送信情報作成

* 当機能は「Web-EDI 操作手順書（追加機能編）」で扱います。

(5) 送信情報検索

①送信情報検索

送信したメッセージの状態確認に使用します。

Web-EDI
メニュー

送信データ一覧表

加入者名: MIND IS テスト受注1
加入者コード: 108400WEBT01

戻る 前頁 次頁 クリア リセット 登録 更新 削除取消 削除

明細

検索条件を入力してください。

検索対象期間: 2010/06/01 ~ 2010/06/22 受信者コード: ▼ 表示件数: 20件 ▼

情報区分: 閲覧状態: ☐ エラー ☐ 全て ☒ 新着 ☐ 未確認 ☐ 確認済

検索

メッセージの選択

- 検索対象期間を入力します。
はじめは最も古い新着メッセージの日付と当日の日付が入っています。
- 複数の取引先がある場合、右端の▼を選択することによりリストから選択できます
入力しない場合は全ての取引先が表示されます。
- 情報区分ごとに表示させたい場合に入力します。
入力しない場合は全ての情報区分が表示されます。
- 検索すべきメッセージの状態を選択します。
例では新着メッセージの検索を行います。

左記検索条件を設定した後に「検索」ボタンをクリックします。

②送信データ一覧表

Web-EDI
メニュー

- 受信情報検索
- 見積回答情報作成
- 納期回答情報作成
- 出荷情報作成
- 送信情報検索
- 取引データアップロード
- 受注残管理メニュー(オプション)
- お知らせ一覧画面
- お客様サポートヘルプ
- 受領確認の設定
- 運用担当者変更
- パスワード変更
- ログアウト

戻る
前頁
次頁
クリア
リセット
登録
更新
削除取消
削除

明細

加入者名: MIND IS テスト受注1
加入者コード: 108400WEBT01

送信データ一覧表

検索対象期間: 2010/06/01 ~ 2010/06/22
受信者コード:
表示件数: 20件

情報区分:
閲覧状態:
エラー
全て
新着
未確認
確認済

検索

1/1ページ (11件)

選択	No	送信日時	受信者コード	情報区分名称	版	件数	送信状態	変換エラー件数	受信確認日時
<input type="radio"/>	1	2010/06/22 10:03:04	108400WEBT02	受信確認情報		1	送信済	0	
<input type="radio"/>	2	2010/06/22 09:57:36	108400WEBT02	見積回答情報	2G	5	送信済	0	
<input type="radio"/>	3	2010/06/18 15:52:34	108400WEBT02	受信確認情報		1	送信済	0	
<input type="radio"/>	4	2010/06/18 13:22:31	108400WEBT02	納期回答情報	2E	1	送信済	0	
<input type="radio"/>	5	2010/06/17 16:56:50	108400WEBT02	出荷情報	2G	1	送信済	0	
<input type="radio"/>	6	2010/06/17 14:18:03	108400WEBT02	出荷情報	2G	1	送信済	0	
<input type="radio"/>	7	2010/06/17 14:18:03	108400WEBT02	出荷情報	2G	1	送信済	0	
<input type="radio"/>	8	2010/06/17 10:58:05	108400WEBT02	見積回答情報	2G	1	送信済	0	
<input type="radio"/>	9	2010/06/09 17:14:40	108400WEBT02	受信確認情報		2	送信済	0	
<input type="radio"/>	10	2010/06/09 17:14:38	108400WEBT02	納期回答情報	2E	1	送信済	0	
<input type="radio"/>	11	2010/06/04 09:56:33	108400WEBT02	見積回答情報	2G	1	送信済	0	

Ver 4.0
Copyright(c) 2009 MITSUBISHI ELECTRIC INFORMATION NETWORK. All Rights Reserved

貴社の送信したメッセージの一覧が表示されます。

送信メッセージを相手が確認した場合は「受信確認日時」に日付と時刻が入ります。

「選択」欄のラジオボタンで対象データを選択し、「明細」ボタンをクリックすると送信メッセージの詳細を表示します。
→③へ

③送信データ明細

貴社の送信したメッセージの明細が表示されます。

Web-EDI
メニュー

- 受信情報検索
- 見積回答情報作成
- 納期回答情報作成
- 出荷情報作成
- 送信情報検索
- 取引データアップロード
- 受注残管理メニュー(オプション)
- お知らせ一覧画面
- お客様サポートヘルプ
- 受領確認の設定
- 運用担当者変更
- パスワード変更
- ログアウト

送信データ明細

加入者名:MIND IS テスト受注1
加入者コード:108400WEBT01

戻る 前頁 次頁 クリア リセット 登録 更新 削除取消 削除

伝票形式詳細

送信日時	受信者コード	情報区分名称	版	件数	送信状態	変換エラー件数	受信確認日時
2010/06/22 09:57:36	108400WEBT02	見積回答情報	2G	5	送信済	0	

表示件数: 20件 変更

1/1ページ (5件)

選択	エラーコード	見積依頼番号	見積回答年月日	発注者品名コード	見積回答数量	見積単価	回答納
<input type="radio"/>	1	MITUMORI-03021485012200	1998/12/20	HATYUSYA-HINMEI-CODE-001	123000000	1656500000	1998/12
<input type="radio"/>	2	MITUMORI-03022579023300	1999/01/01	ハッチュウシャ-ヒンメイ-CODE-002	1200	160000	
<input type="radio"/>	3	MTMR-030200300120	1998/12/20	HATYUSYA-HINMEI-CODE-003	0	0	
<input type="radio"/>	4	MITUMORI-03021250	1998/12/20	HATYUSYA-HINMEI-CODE-004	4500	181000	1998/12
<input type="radio"/>	5	MITUMORI-03021485012200	1998/12/20	HATYUSYA-HINMEI-CODE-005	1200	160000	1998/12

Ver 4.0

Copyright(c) 2009 MITSUBISHI ELECTRIC INFORMATION NETWORK. All Rights Reserved

「選択」欄のラジオボタンで対象データを選択し、「伝票形式詳細」ボタンをクリックすると送信メッセージの伝票形式詳細を表示します。
→④へ

④送信データ伝票形式

貴社の送信したメッセージの伝票形式詳細が表示されます。

Web-EDI
メニュー

送信データ伝票形式
加入者名:MIND IS テスト受注1
加入者コード:108400WEBT01

戻る 前頁 次頁 クリア リセット 登録 更新 削除取消 削除

送信日時	受信者コード	情報区分名称	版	件数	送信状態	変換エラー件数	受信確認日時
2010/06/22 09:57:36	108400WEBT02	見積回答情報	2G	5	送信済	0	

No	エラーコード
1	

1/5ページ (5件)

見積依頼番号	MITUMORI-03021485012200	発注者品名コード	HATYUSYA-HINMEI-CODE-001
見積回答年月日	1998/12/20	見積形態区分	1
訂正コード	0	単位	M
消費税額	1500000000	合計額	2580000000
データ作成日	1998/12/02		

見積回答数量	123000000	155000000	1500	2000	1500	3000	1800	4000	7500	2500
--------	-----------	-----------	------	------	------	------	------	------	------	------

見積単価	1656500000	1520000000	120000	707000	804000	125000	152000	296000	259000	265000
------	------------	------------	--------	--------	--------	--------	--------	--------	--------	--------

発注部門コード	HBCODE01	製造番号	SEIZOU-BANGOU302-01	コック区分	0
支給区分	1	購買担当	K-TANTO	仕様書有無	1
版数	020	納入指示有無	1	材質・規格・寸法	ZAIRYOU-KIKAKU-SUNP

品名(品名仕様)	HINMEI-SIYOU-0302-1D-010-00010
受注者品名コード	JYUTYUSYA-HINMEI-CODE-010

図面・仕様書枚数	1	荷姿(包装単位)	NISUGAT	直納区分	1
受渡場所	UKEWTASI	消費税区分	1	課税区分	1
数量条件区分	1	型代区分	2	型代	405000

Ver 4.0
Copyright(c) 2009 MITSUBISHI ELECTRIC INFORMATION NETWORK. All Rights Reserved

(6) 取引データのアップロード（送信処理）

①取引データのアップロード

あらかじめ作成しておいた**CSV形式**のファイルをアップロードします。

Web-EDI
メニュー

取引データのアップロード

加入者名: MIND IS テスト受注1
加入者コード: 108400WEBT01

戻る 前頁 次頁 クリア リセット 登録 更新 削除取消 削除

開始

a

b

c

アップロードファイル名

データ種別 取引データ(CSV形式)

参照...

受信情報検索

見積回答情報作成

納期回答情報作成

出荷情報作成

送信情報検索

取引データアップロード

受注残管理メニュー(オプション)

お知らせ一覧画面

お客様サポート・ヘルプ

受領確認の設定

運用担当者変更

パスワード変更

ログアウト

Ver 4.0

Copyright(c) 2009 MITSUBISHI ELECTRIC INFORMATION NETWORK. All Rights Reserved

<手順>

- 「アップロードファイル名」**に
アップロードするファイル名をフルパスで入力します。
尚、ファイル名は半角 40 字以内の制限があります。
例 c:\upload¥0601.csv
- 「参照」**ボタンをクリックし、ファイル名を入力することもできます。
→方法は次ページ②へ
- 「開始」**ボタン
アップロードファイル名を入力した後にクリックし、アップロードを開始します。
→③へ

②取引データのアップロード(送信処理) (続き)

前ページ①で **b** : 「参照」 ボタンをクリックするとこのウインドウが表示されます。

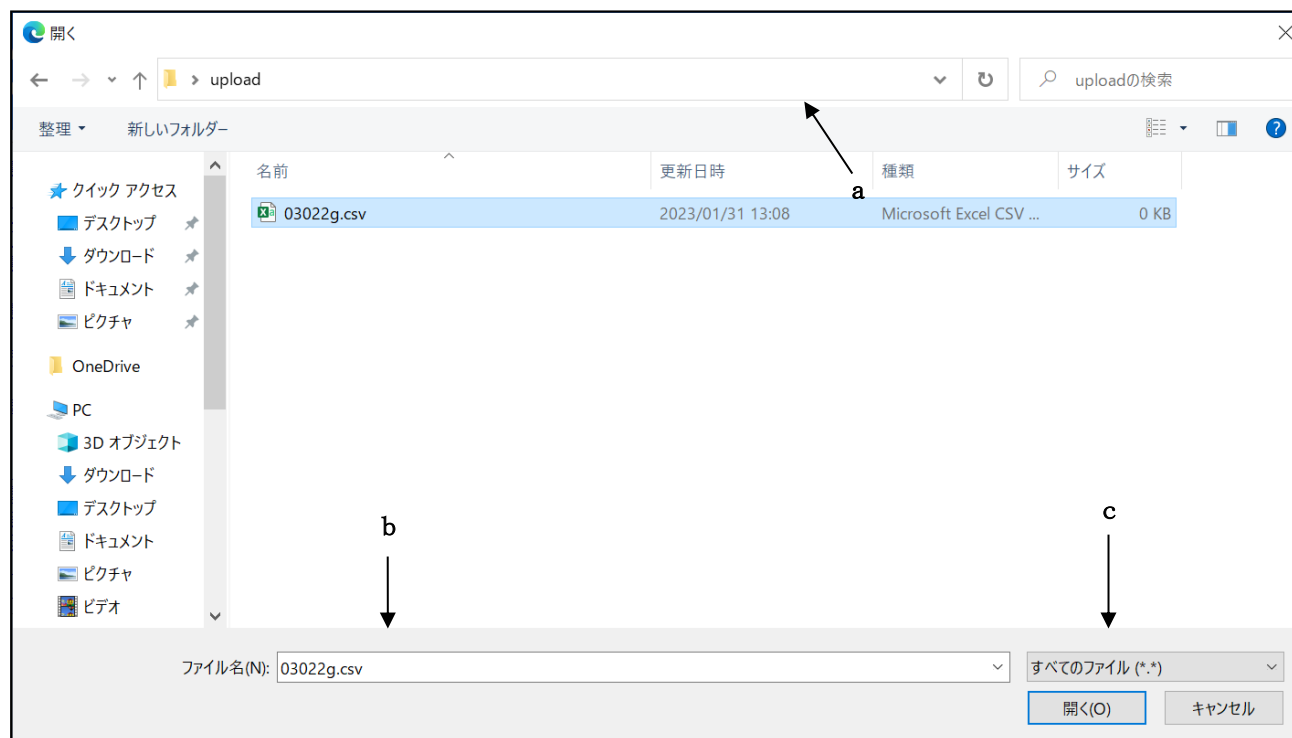

a 「ファイルの場所」

アップロードするファイルが保存されている場所（ディレクトリ等）を指定して下さい。

b 「ファイル名」

アップロードするファイル名を指定して下さい。

c 「ファイルの種類」

すべてのファイルを指定して下さい。

「開く」 ボタンをクリックするとアップロードするファイル名が前項①の a. 「アップロードファイル名」 欄に入力されます。

- ③アップロード完了
アップロード結果が表示されます。

Web-EDI
メニュー

受信情報検索

見積回答情報作成

納期回答情報作成

出荷情報作成

送信情報検索

取引データアップロード

受注残管理メニュー(オプション)

お知らせ一覧画面

お客様サポート・ヘルプ

受領確認の設定

運用担当者変更

パスワード変更

ログアウト

取引データのアップロード

加入者名:MIND IS テスト受注1
加入者コード:108400WEBT01

戻る

前頁

次頁

クリア

リセット

登録

更新

削除取消

削除

開始

データのアップロードが完了しました。(ユーザファイル名:03022g.csv、アップロード件数:5件)

アップロードファイル名	<input type="text"/>	参照...
データ種別	取引データ(CSV形式)	

Ver 4.0

Copyright(c) 2009 MITSUBISHI ELECTRIC INFORMATION NETWORK. All Rights Reserved

※アップロードエラー単位について

アップロードファイルに変換エラーとなるデータが含まれる場合にデータを破棄する単位を、お客様申請によりメッセージグループ単位、ファイル単位から選択いただけます。従来ユーザは～単位に設定されています。

メッセージグループ単位：エラーが含まれるメッセージグループのみが破棄され、同一ファイルに含まれるその他のメッセージグループは破棄されません。
(メッセージグループとは、送信者加入者コード、受信者加入者コード、情報区分コードが同じデータの組みです。)

ファイル単位：エラーが1件でも含まれればファイル全体が破棄されます。

ただし、下図のようにアップロード時のチェックでエラーになった場合は、アップロードエラー単位の選択に関係なくファイル全体が破棄されます。

Web-EDI
メニュー

取引データのアップロード

加入者名: MIND IS テスト受注1
加入者コード: 108400WEBT01

戻る 前頁 次頁 クリア リセット 登録 更新 削除取消 削除

開始

データのアップロードに失敗しました。(ユーザファイル名: 03022g.csv)
アップロードファイル内の受信者コード(108400WEBT09)が、パートナーマスタに登録されていません。(6番目)

赤字でメッセージが表示されます。

アップロードファイル名

データ種別 取引データ(CSV形式)

参照...

チェックでエラーになるパターン
送信者のチェック
パートナー登録のチェック
受注者の場合、注文情報は送信できない

アップロードエラー単位がメッセージグループ単位、ファイル単位それぞれの場合で、送信情報検索でのエラーの見え方は下記の通りです。

- ・メッセージグループ単位の場合

Web-EDI
メニュー

- ・[受信情報検索](#)
- ・[見積回答情報作成](#)
- ・[納期回答情報作成](#)
- ・[出荷情報作成](#)
- ・[送信情報検索](#)
- ・[取引データアップロード](#)
- ・[受注残管理メニュー\(オプション\)](#)
- ・[お知らせ一覧画面](#)
- ・[お客様サポートヘルプ](#)
- ・[受領確認の認定](#)
- ・[パスワード変更](#)
- ・[ログアウト](#)

取引データのアップロード

加入者名: MIND IS テスト受注
加入者コード: 108400WEBT01

戻る

前頁

次頁

クリア

リセット

登録

更新

削除取消

削除

開始

データのアップロードが完了しました。(ユーザファイル名: 03022g_err.csv、アップロード件数: 10 件)

アップロードファイル名

参照...

データ種別

取引データ(CSV形式)

エラーを含む CSV ファイルをアップロードします。

CSV ファイルの内容

メッセージ グループ	送信者加入者コード	受信者加入者コード	情報区分 コード	件数	エラー
1	108400WEBT01	108400WEBT03	0302	5 件	無し
2	108400WEBT01	108400WEBT02	0302	5 件	有り

Ver 4.0

Copyright(c) 2009 MITSUBISHI ELECTRIC INFORMATION NETWORK. All Rights Reserved

Web-EDI
メニュー

- 受信情報検索
- 見積回答情報作成
- 納期回答情報作成
- 出荷情報作成
- 送信情報検索
- 取引データアップロード
- 受注残管理メニュー(オプション)
- お知らせ一覧画面
- お客様サポートヘルプ
- 受領確認の設定
- パスワード変更
- ログアウト

送信データ一覧表

戻る

前頁

次頁

クリア

リセット

登録

更新

削除取消

削除

明細

加入者名: MIND IS テスト受注1

加入者コード: 108400WEBT01

検索対象期間: 2010/10/13 ~ 2010/10/13

受信者コード:

表示件数: 20件

情報区分:

閲覧状態: ☐ エラー ☒ 全て ☐ 新着 ☐ 未確認 ☐ 確認済

検索

1/1ページ (2件)

選択	No	送信日時	受信者コード	情報区分名称	版	件数	送信状態	変換エラー件数	受信確認日時
<input type="radio"/>	1	2010/10/13 14:30:50	108400WEBT03	見積回答情報	2G	5	送信済	0	
<input type="radio"/>	2	2010/10/13 14:30:14	108400WEBT02	見積回答情報	2G	5	エラー	2	

- ・エラーが含まれないメッセージグループ 1(送信データ一覧表の No.1)は、送信状態が「未送信」から「送信済」へと変化します。(検索したタイミングによっては「未送信」の状態は表示されず、最初に表示された段階で「送信済」になっている場合もあります。)

→メッセージグループ1は送信されています。
- ・エラーが含まれるメッセージグループ 2(送信データ一覧表の No.2)は、送信状態が「エラー」となりエラー件数が「変換エラー件数」として表示されます。

→メッセージグループ2は送信されていません。

28

Web-EDI
メニュー

- 受信情報検索
- 見積回答情報作成
- 納期回答情報作成
- 出荷情報作成
- 送信情報検索
- 取引データアップロード
- 受注残管理メニュー(オプション)
- お知らせ一覧画面
- お客様サポートヘルプ
- 受領確認の設定
- パスワード変更
- ログアウト

送信データ明細

戻る

前頁

次頁

クリア

リセット

登録

更新

削除取消

削除

伝票形式詳細

送信日時

受信者コード

情報区分名称

版

件数

送信状態

変換エラー件数

受信確認日時

2010/10/13 14:30:50

108400WEBT03

見積回答情報

2G

5

送信済

0

表示件数: 20件 変更

1/1ページ (5件)

選択	No	エラーコード	見積依頼番号	見積回答年月日	発注者品名コード	見積回答数量	見積単価	回答納期1	回答納入予定数量
<input type="radio"/>	1		MITUMORI-03021485012200	1998/12/20	HATYUSYA-HINMEI-CODE-001	123000000	1656500000	1998/12/01	100
<input type="radio"/>	2		MITUMORI-03022579023300	1999/01/01	ハッチョウジャーヒンメイ-CODE-002	1200	160000		
<input type="radio"/>	3		MTMR-030200300120	1998/12/20	HATYUSYA-HINMEI-CODE-003	0	0		
<input type="radio"/>	4		MITUMORI-03021250	1998/12/20	HATYUSYA-HINMEI-CODE-004	4500	181000	1998/12/25	400
<input type="radio"/>	5		MITUMORI-03021485012200	1998/12/20	HATYUSYA-HINMEI-CODE-005	1200	160000	1998/12/01	100

加入者名: MIND IS テスト受注1

加入者コード: 108400WEBT01

送信データ一覧表から、メッセージグループ1の明細を表示したものです。
ラジオボタンで対象の明細行を選択して、「伝票形式詳細」ボタンを押せば伝票形式表示でデータを確認できます。

Web-EDI
メニュー

- 受信情報検索
- 見積回答情報作成
- 納期回答情報作成
- 出荷情報作成
- 送信情報検索
- 取引データアップロード
- 受注残管理メニュー(オプション)
- お知らせ一覧画面
- お客様サポートヘルプ
- 受領確認の設定
- パスワード変更
- ログアウト

送信データ明細

戻る

前頁

次頁

クリア

リセット

登録

更新

削除取消

削除

伝票形式詳細

送信日時

2010/10/13 14:30:14

受信者コード

108400WEBT02

情報区分名称

見積回答情報

版

2G

件数

5

送信状態

エラー

変換エラー件数

2

受信確認日時

表示件数: 20件 変更

1/1ページ (5件)

選択	No	エラーコード	見積依頼番号	見積回答年月日	発注者品名コード	見積回答数量	見積単価	回答納期1	回答納入予定数量
<input type="radio"/>	1		MITUMORI-03021485012200	1998/12/20	HATYUSYA-HINMEI-CODE-001	123000000	1656500000	1998/12/01	100
<input type="radio"/>	2	3300260							
<input type="radio"/>	3		MTMR-030200300120	1998/12/20	HATYUSYA-HINMEI-CODE-003	0	0		
<input type="radio"/>	4	1500006							
<input type="radio"/>	5		MITUMORI-03021485012200	1998/12/20	HATYUSYA-HINMEI-CODE-005	1200	160000	1998/12/01	100

送信データ一覧表から、メッセージグループ2の明細を表示したものです。
エラーを含むメッセージグループに関しては、伝票形式表示はできません。（「伝票形式詳細」ボタンが押せない状態になっています。）

- ・ ファイル単位の場合

Web-EDI
メニュー

- ・ 受信情報検索
- ・ 見積回答情報作成
- ・ 納期回答情報作成
- ・ 出荷情報作成
- ・ 送信情報検索
- ・ 取引データアップロード
- ・ 受注残管理メニュー(オプション)
- ・ お知らせ一覧画面
- ・ お客様サポート・ヘルプ
- ・ 受領確認の設定
- ・ パスワード変更
- ・ ログアウト

送信データ一覧表

戻る

前頁

次頁

クリア

リセット

登録

更新

削除取消

削除

明細

加入者名: MIND IS テスト受注1

加入者コード: 108400WEBT01

検索対象期間: 2010/10/13 ~ 2010/10/13

受信者コード:

表示件数: 20件

情報区分:

閲覧状態: ☐ エラー ☒ 全て ☐ 新着 ☐ 未確認 ☐ 確認済

検索

1/1ページ (2件)

選択	No	送信日時	受信者コード	情報区分名称	版	件数	送信状態	変換エラー件数	受信確認日時
<input type="radio"/>	1	2010/10/13 14:53:14	108400WEBT03	見積回答情報	2G	5	エラー	0	
<input type="radio"/>	2	2010/10/13 14:52:49	108400WEBT02	見積回答情報	2G	5	エラー	2	

ファイル単位の場合の例と同じ CSV ファイルをアップロードします。

- ・ エラーが含まれないメッセージグループ 1(送信データ一覧表の No.1)は、メッセージグループ 2 にエラーが含まれるので送信状態が「エラー」となります。ただし、メッセージグループ 1 事態にはエラーが含まれないので、変換エラー件数は 0 となります。
→ **メッセージグループ 1 は送信されていません。**
- ・ エラーが含まれるメッセージグループ 2(送信データ一覧表の No.2)は、送信状態が「エラー」となりエラー件数が「変換エラー件数」として表示されます。
→ **メッセージグループ 2 は送信されていません。**

Web-EDI
メニュー

- 受信情報検索
- 見積回答情報作成
- 納期回答情報作成
- 出荷情報作成
- 送信情報検索
- 取引データアップロード
- 受注残管理メニュー(オプション)
- お知らせ一覧画面
- お客様サポートヘルプ
- 受領確認の設定
- パスワード変更
- ログアウト

送信データ明細

戻る

前頁

次頁

クリア

リセット

登録

更新

削除取消

削除

伝票形式詳細

送信日時

受信者コード

情報区分名称

版

件数

送信状態

変換エラー件数

受信確認日時

2010/10/13 14:53:14

108400WEBT03

見積回答情報

2G

5

エラー

0

表示件数: 20件 変更

1/1ページ (5件)

選択	No	エラーコード	見積依頼番号	見積回答年月日	発注者品名コード	見積回答数量	見積単価	回答納期1	回答納入予定数量
<input type="radio"/>	1		MITUMORI-03021485012200	1998/12/20	HATYUSYA-HINMEI-CODE-001	1230000000	1656500000	1998/12/01	100
<input type="radio"/>	2		MITUMORI-03022579023300	1999/01/01	ハッチェウジャーヒンメイ-CODE-002	1200	160000		
<input type="radio"/>	3		MTMR-030200300120	1998/12/20	HATYUSYA-HINMEI-CODE-003	0	0		
<input type="radio"/>	4		MITUMORI-03021250	1998/12/20	HATYUSYA-HINMEI-CODE-004	4500	181000	1998/12/25	400
<input type="radio"/>	5		MITUMORI-03021485012200	1998/12/20	HATYUSYA-HINMEI-CODE-005	1200	160000	1998/12/01	100

加入者名: MIND IS テスト受注1

加入者コード: 108400WEBT01

送信データ一覧表から、メッセージグループ1の明細を表示したものです。
エラーとなっているので、伝票形式表示はできません。

Web-EDI
メニュー

- ・ 受信情報検索
- ・ 見積回答情報作成
- ・ 納期回答情報作成
- ・ 出荷情報作成
- ・ 送信情報検索
- ・ 取引データアップロード
- ・ 受注残管理メニュー(オプション)
- ・ お知らせ一覧画面
- ・ お客様サポートヘルプ
- ・ 受領確認の設定
- ・ パスワード変更
- ・ ログアウト

送信データ明細

戻る

前頁

次頁

クリア

リセット

登録

更新

削除取消

削除

伝票形式詳細

送信日時

2010/10/13
14:52:49

受信者コード

108400WEBT02

情報区分名称

見積回答情報

版

2G

件数

5

送信状態

エラー

変換
エラー件数

2

受信確認
日時

表示件数: 20件 変更

1/1ページ (5件)

選択	No	エラー コード	見積依頼番号	見積回答年月日	発注者品名コード	見積回答数量	見積単価	回答納期1	回答納入予定数量
<input type="radio"/>	1		MITUMORI-03021485012200	1998/12/20	HATYUSYA-HINMEI-CODE-001	123000000	1656500000	1998/12/01	100
<input type="radio"/>	2	3300260							
<input type="radio"/>	3		MTMR-030200300120	1998/12/20	HATYUSYA-HINMEI-CODE-003	0	0		
<input type="radio"/>	4	1500006							
<input type="radio"/>	5		MITUMORI-03021485012200	1998/12/20	HATYUSYA-HINMEI-CODE-005	1200	160000	1998/12/01	100

送信データ一覧表から、メッセージグループ2の明細を表示したものです。

(7) お知らせ表示

- ①管理者からのお知らせ：管理者から貴社に対しての連絡事項をメッセージとして画面に表示します。
前回システムからログアウト後、新たに連絡事項が発生した場合、ログイン後はホームページ画面の前に当画面が表示されます。

- Header:** A red box at the top contains the title "管理者からのお知らせ" (Notice from Administrator).
- Summary:** Below the header, a line states "管理者からのお知らせが1件あります。" (There is 1 notice from the administrator). To the right, a box indicates "お知らせ件数：未読のメッセージ数を表示" (Number of notices: Display the number of unread messages).
- Message Details:** A table-like structure displays the message information:
 - タイトル:** 管理者からのお知らせタイトル (Title: Notice from Administrator Title)
 - 登録者名:** 管理者 (Registered Name: Administrator)
 - メッセージ登録日時:** 2010/06/22 11:08:43 (Message Registration Date/Time: 2010/06/22 11:08:43). An annotation points to this field, stating: "メッセージ登録日時：管理者が連絡事項を登録した日時です。" (Message registration date/time: The date and time when the administrator registered the notice).
 - メッセージ内容:** A large text area for the message content. An annotation points to it, stating: "メッセージ内容：連絡事項の本文です。" (Message content: The main text of the notice).
- Attachments:** A section labeled "添付資料" (Attachments) with a link "資料" (Document). An annotation points to this section, stating: "添付資料：連絡事項に関連し、別途資料がある場合、クリックすることで内容を確認できます。" (Attachments: If there are separate documents related to the notice, you can click to check the content).
- Action:** A "確認" (Confirm) button is located at the bottom right. An annotation points to it, stating: "「確認」ボタン
・複数メッセージがある場合、次メッセージを表示します。
・他にメッセージがない場合、ホームページ画面を表示します。
・一度表示されたメッセージは、次回より表示されません。
(再度、見たい場合はホームページ画面より、「お知らせ一覧画面」を選択します。)" (Confirm button: If there are multiple messages, display the next message. If there are no other messages, display the home page. Messages displayed once will not be displayed again. (If you want to see it again, select the 'Notice List Screen' from the home page)."
- Footer:** A small blue box contains the following text: "【確認ボタン説明】
・複数メッセージがある場合、次メッセージを表示します。
・一度表示されたメッセージは、次回より表示されません。
(再度、閲覧される場合は、次のホームページ画面より閲覧可能です。)" (Confirm button explanation: If there are multiple messages, display the next message. Messages displayed once will not be displayed again. (If you want to view it again, you can view it from the next home page screen)."

- ②発注者様からのお知らせ：発注者様から貴社に対しての連絡事項をメッセージとして画面に表示します。
前回システムからログアウト後、新たに連絡事項が発生した場合、ログイン後は
ホームページ画面の前に当画面が表示されます。

登録者名：発注者様の社名が表示されます。

MIND IS テスト発注2 様からのお知らせ

お知らせ件数：未読のメッセージ数を表示

タイトル：連絡事項の概要です。

未確認のお取引先様からのお知らせが1件あります。

1件目

タイトル	発注者からのお知らせタイトル
登録者名	MIND IS テスト発注2
メッセージ登録日時	2010/06/22 11:29:32
メッセージ内容	メッセージ内容

メッセージ登録日時：
発注者様が連絡事項を登録した日時です。

メッセージ内容：
連絡事項の本文です。

確認

「確認」ボタン
・複数メッセージがある場合、次メッセージを表示します。
・他にメッセージがない場合、ホームページ画面を表示します。
・一度表示されたメッセージは、次回より表示されません。
(再度、見たい場合はホームページ画面より、「お知らせ一覧画面」を選択します。)

Copyright(c) 2009 MITSUBISHI ELECTRIC INFORMATION SYSTEMS, INC. All Rights Reserved

③お知らせ一覧：前に見たお知らせの内容を再度確認する方法です。

Web-EDI
メニュー

お知らせ一覧

加入者名: MIND IS テスト受注1
加入者コード: 108400WEBT01

戻る 前頁 次頁 クリア リセット 登録 更新 削除取消 削除

詳細

検索条件を入力してください。

発信者: ☒ 全て ☐ MIND管理者 ☐ 発注者 表示件数: 20件 検索

発信者：お知らせの発信者での絞り込みをラジオボタンで指定します。
「検索」ボタンをクリックします。
→次ページへ

メニューより“お知らせ一覧画面”をクリックします。
右に検索画面が表示されます。

Ver 4.0

Copyright(c) 2009 MITSUBISHI ELECTRIC INFORMATION NETWORK. All Rights Reserved

③お知らせ一覧：前に見たお知らせの内容を再度確認する方法です。(続き)

Web-EDI
メニュー

- 受信情報検索
- 見積
- 納期回答情報作成
- 出荷情報作成
- 送信情報検索
- 取引データアップロード
- 受注残管理メニュー(オプション)
- お知らせ一覧画面
- お客様サポートヘルプ
- 受領確認の設定
- 運用担当者変更
- パスワード変更
- ログアウト

お知らせ一覧

戻る

前頁

次頁

クリア

リセット

登録

更新

削除取消

削除

送信者: ☒ 全て ☐ MIND管理者 ☐ 発注者

表示件数: 20件

検索

メッセージ登録日時: 連絡事項を登録した日時です。

タイトル: 連絡事項の概要です。

1/1ページ (8件)

選択	登録日時	発信者	タイトル
<input type="radio"/>	2010/06/22 11:23:32	108400WEBT02	発注者からのお知らせタイトル
<input type="radio"/>	2010/06/22 11:08:43	MIND管理者	管理者からのお知らせタイトル
<input type="radio"/>	2010/06/03 14:47:40	MIND管理者	管理者からのお知らせタイトル2
<input type="radio"/>	2010/06/03 14:47:30	MIND管理者	管理者からのお知らせタイトル3
<input type="radio"/>	2010/06/03 14:43:31	MIND管理者	管理者からのお知らせタイトル4
<input type="radio"/>	2010/06/03 14:43:15	MIND管理者	管理者からのお知らせタイトル5
<input type="radio"/>	2010/05/24 11:24:59	MIND管理者	管理者からのお知らせタイトル6
<input type="radio"/>	2010/05/24 11:14:31	MIND管理者	管理者からのお知らせタイトル7

発信者: 連絡事項の登録者です。

選択:

ラジオボタンで見たいお知らせを選択します。

「詳細」ボタンをクリックするとお知らせの詳細が表示されます。

→次ページへ

加入者名: MIND IS テスト受注1

加入者コード: 108400WEBT01

09 MITSUBISHI ELECTRIC INFORMATION NETWORK. All Rights Reserved

③お知らせ一覧：前に見たお知らせの内容を再度確認する方法です。(続き)

Web-EDI お知らせ表示

加入者名: MIND IS テスト受注1
加入者コード: 108400WEBT01

戻る 前頁 お知らせ一覧に戻ります。 リセット 登録 更新 削除取消 削除

Web-EDI メニュー

タイトル: 連絡事項の概要です。 → **タイトル** 管理者からのお知らせタイトル

登録者名: 連絡事項の登録者です。 → **登録者名** 管理者

メッセージ登録日時: 連絡事項を登録した日時です。 → **メッセージ登録日時** 2010/06/22 11:08:43

メッセージ内容 → **メッセージ内容** メッセージ内容

添付資料 → **添付資料** 資料

メッセージ内容: 連絡事項の本文です。

添付資料: 連絡事項に関連し、別途資料がある場合、クリックすることで内容を確認できます。(管理者からのお知らせのみ)

Ver 4.0 Copyright(c) 2009 MITSUBISHI ELECTRIC INFORMATION NETWORK. All Rights Reserved

2. 3 その他操作

(1) パスワード変更：ログイン時のパスワード（ユーザ名は変更できません）を変更する手順です。

①パスワード変更

パスワードの入力が完了したら「更新」ボタンを押します。

「旧パスワード」に現在のパスワード、「新パスワード」に新パスワードを入力します。
確認の為、「新パスワード再入力」にもう1度新パスワードを入力します。

新パスワードは下記条件を満たす必要があります。

- ・ 半角英字、半角数字、半角記号の3種類を混在
- ・ 文字数が8～10文字の文字列
- ・ 旧パスワードとは異なる

使用可能な記号
! " # \$ % & ' () * + , - . / : ; < = > ? @ [\] ^ _ ` { | } ~

パスワード変更をクリックします。
右にパスワード変更画面が表示されます。

(変更完了の時)

パスワードを変更しました。

Web-EDI
メニュー

パスワード変更

戻る 前頁 次頁 クリア リセット 登録 更新 削除取消 削除

加入者名:MIND IS テスト受注1
加入者コード:108400

ユーザID A108400T01
旧パスワード
新パスワード
新パスワード再入力

パスワードは、第三者に見られないよう、以下を満たす文字列を設定してください。

- ・ 半角英字、半角数字、半角記号の3種類が混在した文字列
- ・ 8～10文字の文字列

パスワード変更

パスワードを変更しました。

ユーザID A108400T01
旧パスワード
新パスワード
新パスワード再入力

②パスワード更新のお勧め

パスワードを変更してから 180 日以上経過すると、下記のようにパスワード変更をお勧めする画面が表示されます。
確認ボタンをクリックするとホームページ画面が表示されます。

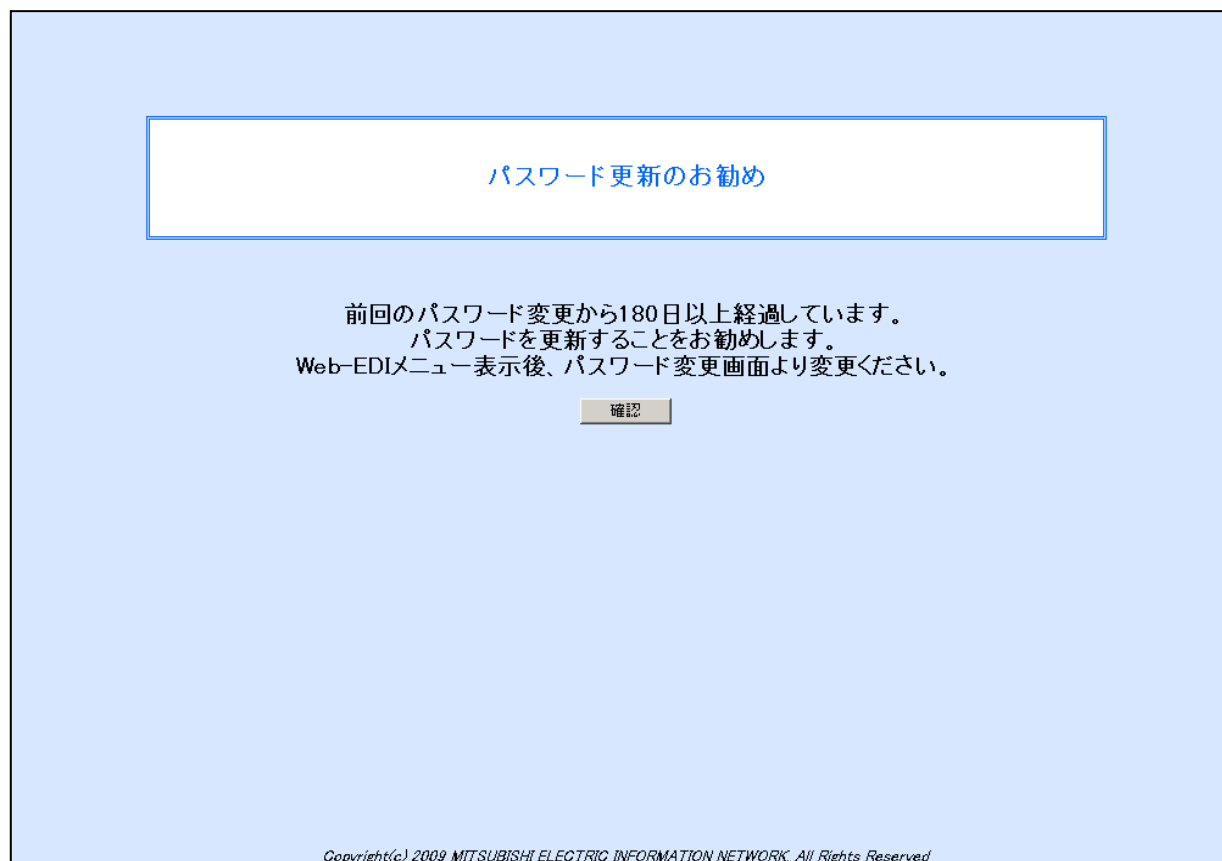

(2) ユーザ情報変更：貴社のご担当者名、新着データのメール通知設定等の情報を変更する手順です。

① 加入者マスタ変更

Web-EDI
メニュー

加入者マスタ変更

戻る 前頁 次頁 クリア リセット 登録 更新 印刷取消 削除

修正項目を入力してください。

加入者コード: 108400WEBT03

加入者コード: 108400WEBT03

加入者・会社名(漢字): MINDテストユーザ

所属部門/氏名: MIND

TEL: 03-6771-6045

FAX:

データ到着通知フラグ: 通知する

メールアドレス: edi.info@mind.co.jp, edi.info2@mind.co.jp

※メールアドレスを複数指定する場合は、,(カンマ)区切りで入力してください。
※設定可能な最大文字数は,(カンマ)を含めて512バイトです。

a. 項目の内容（担当者の所属部門／氏名、電話番号、FAX 番号、メールアドレス ※1）を変更します。

b. 新着データがあるときにメール通知を受けたい場合は、データ到着通知フラグを「通知する」に設定します。不要の場合は「通知しない」に設定します。
「通知する」に設定した場合は、aで入力したメールアドレスにメールが送付されます。

c. 変更項目を入力完了後に「更新」をクリックして変更します。それぞれの項目を変更したが、元の内容に戻したい場合、更新前であれば「リセット」をクリックします。

※1 メールアドレスの指定は、「,」（カンマ）区切りで、複数指定することが可能です。（半角 512 字以内）

運用担当者変更をクリックします。
右に加入者マスタ変更画面が表示されます。

Ver 4.0

Copyright(c) 2009 MITSUBISHI ELECTRIC INFORMATION NETWORK. All Rights Reserved

(3) 受領確認の設定：発注者と「受領確認」を行うための設定の手順です。

① 新規パートナー登録通知

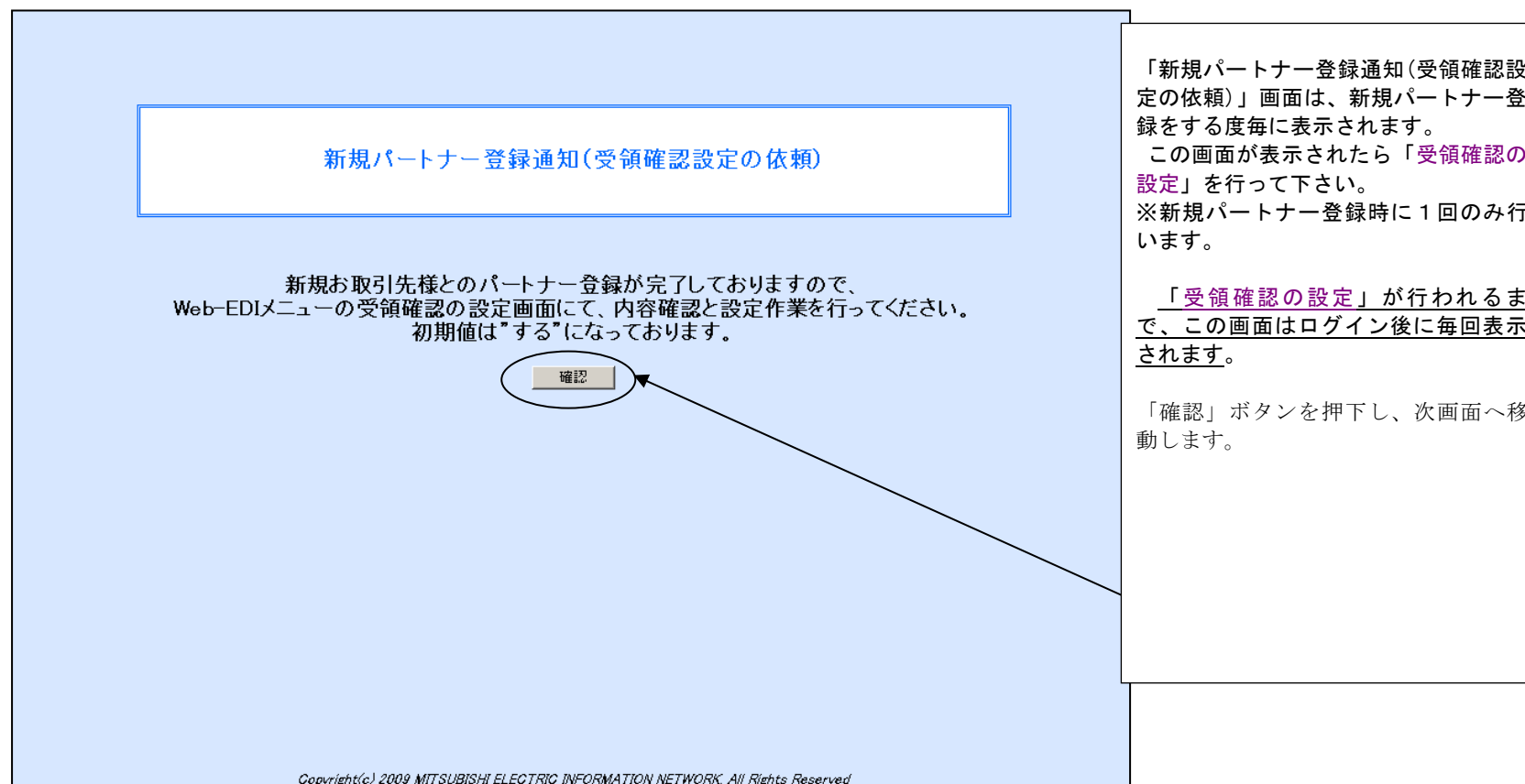

新規パートナー登録通知(受領確認設定の依頼)

新規お取引先様とのパートナー登録が完了しておりますので、
Web-EDIメニューの受領確認の設定画面にて、内容確認と設定作業を行ってください。
初期値は“する”になっております。

確認

「新規パートナー登録通知(受領確認設定の依頼)」画面は、新規パートナー登録をする度毎に表示されます。
この画面が表示されたら「**受領確認の設定**」を行って下さい。
※新規パートナー登録時に1回のみ行います。

「**受領確認の設定**」が行われるまで、この画面はログイン後に毎回表示されます。

「確認」ボタンを押下し、次画面へ移動します。

Copyright(c) 2009 MITSUBISHI ELECTRIC INFORMATION NETWORK. All Rights Reserved

②受領確認の設定

Web-EDI
メニュー

加入者名: MIND IS テスト受注1
加入者コード: 108400WEBT01

戻る 前頁 次頁 クリア リセット 登録 更新 削除取消 削除

貴社お取引先様との設定状況を表示しております。
強調表示(背景:ピンク)してあるものが、今回新たに
登録されたお取引先様ですので、受領確認の設定を行ってください。

1/1ページ (16件)

<input type="checkbox"/>	No	お取引先様企業	加入者コード	受領確認
<input type="checkbox"/>	1			する
<input type="checkbox"/>	2			する
<input checked="" type="checkbox"/>	3	MIND IS テスト発注2	108400WEBT02	する
<input type="checkbox"/>	4	MIND IS テスト受発注3	108400WEBT03	する
<input type="checkbox"/>	5			する
<input type="checkbox"/>	6			する

受領確認=する、しないのご判断についてのお問合せは、発注者資材担当者までお願いします。
操作方法についてのお問合せは、MIND Web-EDIヘルプデスクまでお問合せ 願います。

！受領確認の意味
 する:「受信データ明細」画面での「閲覧確認(受領確認)」ボタン押下
 または、CSVファイルダウンロードした場合の「ダウンロード完了(受領確認)」
 により、お取引先様へ受信確認情報が送信されます。
 しない:「受信データ明細」画面での「閲覧確認(受領確認)」ボタン押下
 または、CSVファイルダウンロードした場合の「ダウンロード完了(受領確認)」
 を行っても、お取引先様へ受信確認情報が送信されません。

Ver 4.0

Copyright(c) 2009 MITSUBISHI ELECTRIC INFORMATION NETWORK. All Rights Reserved

受領確認の設定をクリックします。
右に受領確認の設定画面が表示されます。

①パートナー登録されている発注者が一
覧表示されます。
新規で登録された発注者お取引先はピ
ンク色で表示されています。

②受信確認のコンボボックスから「あ
り」「なし」のいずれかを選択しま
す。
あり：お取引先に受信確認情報が
返信されます。
なし：お取引先に受信確認情報が
返信されません。

③設定したい行の選択チェックボックス
にチェックを入れます。

④「更新」ボタンをクリックします。
ピンク色のお取引先を設定した場合は
白色に変化します。

3. FAQ（良くある質問と回答集）

（Q 1）ユーザ名、またはパスワードを忘れてしまいました。

（A 1）ユーザ名、パスワードは「WebEDI 契約申込書」に記載されています。（本マニュアル 1. 事前準備 (2) 参照）
“パスワード変更” 画面で変更したパスワードを忘れた場合、当社にお問い合わせ願います。

（Q 2）ログインできません

（A 2）当社から取得した URL を正しく入力しているかご確認下さい。（半角英数字です。）
入力した URL が正しくてログインに失敗する場合、一時的に負荷が高く処理できないことが想定されます。
10 分程度お待ち頂いた後、再度ログイン願います。
3 回以上再試行してもログインできない場合には、当社にお問い合わせ願います。

（Q 3）ダウンロードしようするとブラウザの画面上に「URL NOT FOUND」と表示されます。

（A 3）当社にお問い合わせ願います。

（Q 4）ダウンロードしようすると「ディスク容量がいっぱいです。」という Window メッセージが出ます。

（A 4）PC のディスク空き容量が少くないか調査願います。
十分な空き容量を確保の上、再試行願います。それで失敗する場合は、PC の再起動願います。

(Q 5) アップロードが失敗します。

(A 5) アップロードに失敗する場合、アップロードするファイル内のデータに誤りがあることが想定されます。
ファイル名に誤りはないか、およびデータ構造に誤りはないか、データに誤りはないか調査願います。
上記に問題がない場合、当社にお問い合わせ願います。
尚、アップロードのファイル名は、拡張子を含めて40文字（半角英数）以内となっています。

(Q 6) 各種ボタンをクリックした後に応答がかえってきません。

(A 6) 一時的に負荷が高く処理できないことが想定されます。10分程度待っても応答がない場合、ブラウザの「中止」ボタンをクリックし、再度操作をやり直してみてください。
3回以上再試行しても応答がない場合には、当社にお問い合わせ願います。

(Q 7) データ入力もしくは登録ボタンクリック後にエラーメッセージが表示されます。

(A 7) 無効な値をデータとして入力しています。正しいデータを入力願います。

Acrobat® Reader®は、米国及びその他の国における Adobe の登録商標または商標です。

Microsoft® および Windows® は、米国 Microsoft Corporation の、米国およびその他の国における登録商標または商標です。

その他、説明書に記載されている製品等は、一般にその開発元の商標または登録商標です。

これらの記載は、本書をわかりやすく解説する目的でのみ表記されており、その商標権を侵害する意志、目的のないことを申し述べます。